濱江日報

發行所 哈爾濱道裡 濱江日報社
營業局二七七九 編輯局三一七〇 總務局九五五〇
每月壹元伍角 每份六分

一〈社說〉一 決戰第三年之省長會議

新方第一線皇軍在苛烈的與敵方搏鬥，我後方兵站基地的滿洲，亦全國在熱烈情緒裏，增產援戰，過去十年度，在官民一體奮鬥中，達天惠地厚優良條件下，已光輝的達成出荷目標總量，而追繳仍在繼續用羈中。現在又邁入決戰第三年，繼經過去一年來之體驗，更應再接再厲，研究今年之增產援戰計畫，在現在負着推行增產計畫重責之各省長，又自日前（廿日）起，在國都召開本年度第三次省長會議，軍政各部大臣，均有施政說明，對於總力增產，及鎮護北邊，在中央與地方打成一片的研討今年中之新施策，濱江王省長，披瀝決意：「…本省本年度增產目標，最少限度爲一成，但以省下官民之努力精神觀之，即達成二三成以上之增產，亦不無希望…」。奉天于省長謂：「…增產不僅限於沃野之農產，更應急速掘出大量地下資源，以供助於第一線將兵之戰鬥武器，本人具有不滅敵不休止之自覺，推進生產…」。三谷東滿總省長謂：「…發揮總省設置趣旨至最高潮，乃爲東滿二百萬官民之責務，置重點於官民防衛態勢強化，增強各部門之生產力，國民生活決戰化之三點，工業之振興外，農產物面，本年擬使無寸土之空閑地…」。所處地位及環境不同之各省長抱着如此類之決意，出席會議，各省長之決意，已如上述，各省民之增產援戰熱情，在過去一年中，已有事實爲鐵證，如此將再官民協力，邁入決戰的增產第三年。

不過施策計畫之樹立在中央，現地指導推行直接責任者爲省長，但實際施行則爲我等國家之原動主力，國民全體，如此我等國民應有決戰下國民責任的自覺，與現時局清楚的認識，爲東亞民族之光榮生存，每一個國民，都應和省長具有同樣的決意，在省長以下官吏指導下，協力國策之施行，及增產援戰使命之遂行，滅敵時期之遠近，須視國民之援戰如何努力，及耐苦犧牲之如何陣緻而定，爲求敵人之速滅，及戰爭之早息，東亞共存共榮新秩序之早日實現，國民全體，仍須倍前努力，昂揚十億總力，對敵突擊精神！。但英美一日不滅吾人始終要持長期奮戰精神！。

集結總力增强戰力

全滿省長會議展幕
皇帝陛下傳賜御温旨

（新京二十日國通電）以結集國民總力而增强戰力之本年度初次全滿省長會議，於二十日午前九時半起，在國務院講堂舉開。中央側有張國務總理，武部總務長官，各部大臣，總務廳及各部之次長各局長官，以及三宅協和會中央本部長，關東軍笠原參謀長，駐滿海軍武官府加治木中佐等。地方側爲三谷東滿，博興安兩總省長，以下全滿各省長（熱河，錦州，間島爲次長代理），張新京特別市長等出席。於開會之先，各省於張國務總理大臣申告，繼續爲國民儀禮，於捧讀 時局詔書後，九時三十分開會。劈由張國務總理起立：官民，致奉戴 帝旨，貫徹惟神之道，舉一德一心民族協和之實，涵養旺盛之國民精神，努力昂揚國民意識，以必勝之信念，奮行邁進克服重大之時艱，以副 帝慮而致要望，對處大東亞戰爭第三年，滿洲國所負之北邊鎮護，農畜產，礦工增產，前進之地方長官，一層之奮起，繼而一同參進 帝宮，於參拜建國神廟後，長蒙 皇帝陛下賜予觀見，奏上省狀，午後零時半，一同沐賜宴之榮而退下。午後二時半，一同會合於國務院講堂，由武部總務長官，作如別項之訓示。繼之由邢軍事，于民生，盧文教等各部大臣，各就本年度各部設施方針，實行指示，或應答質疑。如是，第一日之日程，乃告終了。

（新京二十日發）全滿省長會議第一日，午後三時二十分再開。劈頭由張國務總理，傳達：於賜宴後，與武部總務長官，再度觀見 皇帝陛下，御賜種種溫言之帝旨，要望各省長，達至誠一貫奉公之誠。武部總務長官起立，闡明如別項之本年度施政大綱。以後有關東軍司令官之致詞（笠原參謀長代讀）。然後乃入於本年度各部施政方針之指示說明，邢軍事，于民生，盧文教等各部大臣，順序將施政方針詳細說明。午後五時半，會議第一日之日程終了，一同出席官邸之張總理招宴。

青木大東亞相感謝 我國食糧增收

（東京二十日國通電）去年度糧食滿洲國收買成績，已超過政府預定數量，此青木大東亞大臣，於十九日發表談話，對滿洲國官民一致協力，表示感謝之意，略謂：「…滿洲國過去數年間，關於收糧物之數量，每年逐漸增加，但收買成績，超出預定，即以今年爲例，滿洲國收糧如此驚人之良好成績，實爲滿洲國官民一致協力之結果，殊深感謝。當此時局必須强化日滿食糧自給體制，實爲我國朝野不勝感謝之至者」云。

各省長一同入覲
蒙御賜宴於嘉樂殿

（新京二十日國通）出席本年度第一次全國省長會議之于奉天省長，及其他各省長，並張新京特別市長等，一行十八氏，於會議第一日（二十日），在會場，受張國務總理訓示後，十時三十分，一齊參進 帝宮，先參拜建國神廟，而後於勤民樓西便殿，由張總理，武部長官奉侍下，覲見 皇帝陛下，關於決戰下各省增强生產力之狀況，委曲奏陳，繼之一同於嘉樂殿，榮蒙 陛下之賜宴。然後，沐此光榮之各省長，惶恐感激，退出 帝宮云。

張國務總理與武部長官 奉傳 帝旨於各省長

（新京二十日發）皇帝陛下，二十日召出席本年度第一回全滿省長會議，於 帝宮亘長時間，由各省長奏上省政狀況，各省長對 御心之垂念地方行政，莫不恐懼感激，而由 御前退下。陛下繼召張國務總理大臣，並武部長官，對國民下賜 帝旨，命傳達與各省長。張國務總理，武部長官謹拜 帝旨，立臨省長會議，對各省長傳達。恭拜 帝旨，各省市長感泣，誓粉骨碎身，達成所負之任務。我等四千五百萬國民，奉 帝旨，爲大東亞戰爭完遂，增產必成，亦誓捧奉公之誠忠。

於省長會議席上 武部長官訓示要旨

（新京二十日國通）全滿省長會議席上，武部總務長官（見圖）訓示要旨如左：

於大東亞戰爭獲得輝煌戰果之中，特迎此新年度，乃於 御稜威之下，皇軍將兵誓死盡忠之結果，然而戰局愈趨於重大局面，歐洲戰局亦呈一進一退之現象，未可逆料，本年度實爲左右我東亞十億民族運命之重大年度，我等需此決戰之年當一新其必勝之覺悟，宿敵美英不問其人力物力，已超越其最大限度，漸趨於下降之途，乃十分明瞭者也，而其無謀之反攻，不過爲其焦慮之結果而已，但是對於敵之物量的作戰，亦未可輕侮也，對於我等謀勇戰之第一線將兵，增强戰力，不斷補給，乃對於獲得最後勝利上，後方所負之重大責務也。

於此聖戰下，我滿洲國之責務，實屬重大，不外過去所屢次指示，以完遂鎮護北邊，增强戰力，以完遂戰爭，結集國民之總力，乃不可或缺者，故之重責而直接貢獻於聖戰，遂行戰爭，政府宜與協和會表裏一體，地方特別官公署各特殊會社團體等，亦宜時常聯絡，提攜，左右一體，上下一心，擬集決戰總力，實乃舉國總力體制，實乃根本的要請，又身負地方民衆指導重任之各位，自以必勝必成確固之信念，立於陣頭指揮，對於官吏務使對於責任，有確固之信念，並使之實踐，對於省民，使認識時局之推移，及其重大性，對昂揚國民精神，確立決戰生活體制，指導使無遺憾，時局下文教之刷新振興，實勿須贅言，故關於寄與旺盛之國民精神作興，與生產力增强而以實務教育之徹底，與國防訓練之强化等爲重點，以確立且門且學，且學且門之體制，我國唯一之重要使命，爲確保國內治安，樹立堅固不拔之防衛體制，以徹底共同防衛之本義，以期同時交易，而確保經濟安定，對敵性謀略之掃除，亦不得不重視之，以期思想對策之毫無遺憾，特別關於西南國境之治安肅正，政府方面，亦將於本年度，以莫大之努力，爲順應長期決戰之態勢，其基礎之地方行政，亦必使之圓滑鞏固，俾其運營再作進一步之綜合計劃化，故於各縣（旗）策定縣（旗）士計畫，以此爲戰時國策之年度實行計畫，由於增產而增强戰力，爲戰爭遂行上我國所負擔之最大任務，關於農產物之增產及其他蒐貨等事宜，自去年初春以來，即有官民之總力體制，全國民之增產必成信念，復得天之佳惠，因而豐收，得以完成增產使命，實堪同慶，鑑及戰局之進展及東亞之食糧需給，本年度再行增大畜產物蒐貨之擔當量，因此本年度必舉增產之成果，及蒐貨實須政府施策之適當，與農民之努力精勵，始能達成，增產與增產蒐貨有密接關係者，實賴政府官吏對國內民食及其他生必物資力謀圓滑配給，俾昂揚增產意慾及安定民生，而爲官吏諸君所應努力並精心留意者，因此對農村，都市，工場礦山等，期其順利運營，希望加以銳意指導，再關於現下各方面於增强生產力上，不可缺之木材，更須加緊努力，關於礦工增產徹底動員物資，技術及資金等，本諸力圖急速戰力化之方針，其最重點之方向，第一點乃煤之一大增產也，現在煤之生產力擴充計劃實行之實績如何，對於戰時物動計畫上，有至大之影響，且予大東亞戰爭之完遂爲滿足，如斯之增產，非煤增產之推移，並不能認，第二輕金屬，非鐵金屬等之增產，尤其對於鐵礦之增產，乃本諸已決定之緊急增產對策要綱進行準備，即可超高速度邁進完成，第三乃礦鐵之增產，自前年度繼續力圖增產計畫之整備與確立，期其完成計畫數量，所取之方針，此等煤重要礦產資源，其劃期的增產，於地方行政機關一體協力之下，即行達成，諸位應體會自身責任之重大，對於勞力，食糧及其他勞需物資，道路輸送等項事業，更須積極且適切之努力，實所切望不渝，因此對於農產物之增產，搜貨，及於礦工之增產，以及各種國防建設及交通運輸增强，其他民有力等各般事業可缺之要務，對於鐵道及輸送劃期的增强，乃現下不可缺之要務，因之鑑於力謀交通運行，同時行政機關如不積極的努力，則其效果亦頗難期待，故對儲蓄之增强，尚須再加一番努力，力行强力之運送與統制，謀急速確保輸送施設，以故對輸送力增强上，乃取諸分外努力之方針者也，鑒及現下通貨膨脹之情勢，決不務樂觀，對浮動之購買力，加以高度之規整，並對增產部面所必要之資金，謀其均適調整於各方面，力圖通貨之收縮，是於本年度對於國民儲蓄目標額，較諸康德十年度，際此贖占未曾有之非常時局，日本年度爲決戰之年，亦爲決定是否能擊滅宿敵美英，達成興亞大業之年，吾人於不動之必勝信念下，以戰歿將士之盡忠心爲心，與前線將兵同受勞苦，克服時艱，遵奉實踐國策之至上命令，向臨戰完勝一途展開總進軍，以此達成建設東亞之宿願。

張國務總理訓示要旨

（新京 十日發國通）省長會議席上國務總理大臣（見圖）訓示要旨如左：

皇帝陛下，在此非常時局下，夙夜精勵政務，屢有優渥之下問。又對決戰生活，尤不辭先垂範，時時軫念時局，實深恐懼感激。官民一體，奉體 帝旨，徵之惟神之道，舉一德一心民族協和之實，涵養旺盛之國民精神，昂揚國民之意識，以必勝之信念，誓克服此重大之時艱，俾奉副 帝慮於萬一也。回顧去年度，內外多事多端，內則幸各方面之協力，貢獻極大，不勝同慶者也。對各官以下第一線地方官各位之辛勞，表感謝之意。在全世界，各國彼我共爲戰場之今日，獨我國之國土，未受侵威之下，皇軍將兵，賭身命而善謀勇戰之庇護裡，誠值感激感謝者也。外則由於親邦大日本帝國之使義援助，緬甸國，菲律賓共和國，相繼完成獨立，自由印度臨時政府，亦見樹立，我國悉各承認，確立友好關係，大東亞之巨步，着着邁進也。又於客年，十一月五，六兩日，在東京舉開之大東亞會議，本官代表本國列席，在東亞聖戰下，開陳我國所任北邊鎮護之重責，同時大東亞舉國一致由物心兩面，完遂聖戰，確立共榮圈，一意邁進之真情，與大東亞建設之基本之各國，滿場一致，對戰爭完遂，以確固不拔之決意，綱領，宣明共同宣言，大東亞會議列席之各國代表，得以認識且理解我國，於大東亞建設之實務，及國力伸長發展之實情，此等各國代表，對我國之明瞭認識，特感欣慰，至於北方未直接感得美英之侵略魔手，具體事實，不禁慨然，由於我國之建國，而天地，永久驅逐美英，使其無再復之餘地可也。是以全國民，宜一齊奮起，由大東亞受美英之侵略，實天佑邦家之幸也。

本年度爲決定東亞興亡之最重大決勝年也。敗戰之敵，美英異常焦慮，且太平洋之全戰線，企圖無謀之反攻，對此親邦皇軍之善謀勇戰，歐洲戰局，一進一退，圍繞東部戰線，或第二戰線問題，誠亦重大之時機也。敵以人的資源與生產力等，已達隘路，如美國今年乃戰力充實之頂點，愈挑短期決戰，想像頗難有偉大之建設，必得踏破絕大之苦難，即爲生死之戰，而求致勝者也。滿洲國十有二年之經營，今得爲此決戰，而爲致勝之光榮，且道義之東亞建設先興，故今日乃國民總蹶起之秋也。忍耐一切，困苦缺乏，凝集百折不撓國家之總力，以期徹底的殲滅宿敵美英，現下我國之任務，即在確立總力體制，期北邊鎮護之完璧，對戰力增强，使無遺憾，爲此實務完遂，首在昂揚國民之士氣，愈固必勝必成之信念，是所最要者。振興文教，作興民心，顯揚國體之本義，振起國家觀念，昂揚敵愾心，及殉國之精神，以使徹底時局認識，乃今日之當前急務也。更爲確立北邊鎮護之堅陣，基日滿共同防衛之本義，對皇軍協力，使萬無遺憾，以確立防衛體制，就中防空體制之强化，與國民之決戰生活體制，爲吃緊之要務，國民之練成，與動員，爲防衛之基調，今後對此方針，益求擴充强化，更爲確固不動之國政基盤，治安之確保，尤其西南國境地區，治安之肅清，繼行徹底的强化，乃所主要者也。貫於戰力之增强最重點之方針以農產物之增產蒐荷，及礦工增產，並儲蓄之强化爲指標，去年度之農產物增產，並其蒐荷，由於軍官民之强力總力體制舉得異常之好成績，誠堪感謝感激，特對諸官以下第一線，地方官各位之努力辛勞，表深厚之敬意，與深甚之謝意。本年度即應戰局之進展，農產物之確保，更加重一層，故結集官民一進總力，盡所有之創意工夫，是所顧望，石炭鐵鋼及其他礦工之增產，輸送力之增强，儲蓄之强化等，依官民之努力，得以劃期的發展，爲戰爭先勝，更要請倍加努力與進一層之推進也。今時局重大，地方行政，斷宜堅持，確固不動之態勢，使敵無隙可乘而入。擾亂民心，共以上各種方策之執行基盤，及其任務誠重而且大，爲地方長官之省長各位，責務亦極重大，各位宜理解以上之趣旨，粉身碎骨，以第一線將兵之心爲心，以應國家之負托，更進一層之奮起是所切望。

抛却消極協力之念 徹底接受實戰要求
梅津司令官訓詞要旨

「新京二十日國通」全滿省長會議席上、梅津關東軍司令官（見圖）致詞要旨如左「笠原參謀長代讀」

方今於大東亞天地，決定此次戰爭大勢之戰機漸熟，當於亞細亞應獲得勝利榮譽之意義深遠之聖戰第三年度，新春伊始，得與立於國政運營陣頭，日夜刻苦精勵之省長各位，開陳所懷之一端，本職不勝欣快者也，概觀如今戰局，我等具備天時，地利，人和，三大要素，最後勝利，固已在握，但敵對我戰略持久，結終以物量爲唯一戰力，不顧龐大之消耗，强行執拗之反攻，因彼出以短期決戰之暴舉，致彼我之攻防戰，益爲苛烈，實可謂爲將達解決此次大戰全運命之重大時機矣，爲破摧驕敵不遑之戰意，以獲得戰勝，當前急務，實在於增强戰力也，即本年度，對於前此策定之各種施策，集結亞細亞十億，爲與敵美英，於增强戰力上，一決勝負，是以必須具有斷行轉爲攻勢之意識，因此，必須將爲決戰場方可，切望各位，深切認識今次戰爭之本質，與現實之戰局，奉體 帝旨，抛卻消極對日協力之觀念，而徹底與敵美英戰之實義，接受戰時下之要求，同時對各種戰時政策推進，尊先垂範，以創意謀安定民心，鎮護北邊，急速確立戰時防衛態勢，力謀大東亞戰爭之完遂，不可或缺之食糧並重要軍需物資之劃期的增產，並急速整備强化，向第一線將兵輸送之陣容，確信各位能鞠躬盡瘁，將此實踐，但時局之要請，益趨深刻，深願省長以下之行政官，於陣頭指揮之下，奮起滅私奉公之精誠，與確乎不拔之勇猛心，官民渾成一體，陸續將行政力，滲透於邊陲地，尤宜與協和會運動，保持緊密連絡，徹透實行第一主義，以期戰時行政之運營，毫無遺憾也。

緬甸前線兩軍接觸
日機亦攻擊敵據守部落

（里斯本二十日國通）新德里來電：東南亞細亞軍司令部，十八日發表稱：緬甸西南國境孟多附近之日軍，十五日晚攻擊反軸心軍陣地，兩次交戰。（里斯本二十日國通電）

（伊斯坦堡十九日發國通）路透通信之新德里電：東南亞細亞軍司令部十七日發表：『緬甸戰線零德溫戰區阿拉坎戰線之戰況如下：反樞軸軍之一哨戒部隊，與日本軍小部隊接觸，而馬由丘陵地帶，西方之日軍，對反軸心軍，據有三村莊，會以戰鬥偵察機隊，加以攻擊』云。

印渝空輸隊被擊滅
多數兵員資材紛墜山谷中
日陸航空隊最近之奇襲成功

（仰光二十日發電）十八日午後，我陸軍航空部隊，對印華空路之奇襲，已行成功。將滿載兵員，資材之輸送機五機，及戰鬥機二機，計七機擊墜，已奏凱歌。此日我奇襲編隊，連接翔翼，而行出動。途中在米特基那附近，與哨戒中之P三八一機遭遇，於一擊之下，即將其擊墜。大向印華空輸路進攻，當於大雪山山系之峽峪上空向重慶飛翔中，P四〇六機護衛之DC三型輸送機三機，及P四〇二機護衛之同型輸送機二機之二編隊，當經捕捉加以猛擊，將輸送機之全五機及護衛戰鬥機P四〇一機，計六機擊墜。於進攻途上，已行擊墜之P三八一機，加入已擊合計七機之戰果。對緬甸地區之敵空軍之來襲，敵之反攻戰備進步之同時，近時愈益執拗已極。昨年十一月敵來襲延數三千一百機，十二月達三千七百機之夥。其來襲邀擊一方，隨時對敵基地進攻，或對印緬空路攻擊，已收如此赫赫戰果，對於此點，不能不特別注意也。

穴吹軍曹武勳拔羣
榮獲感狀已經公表

（東京廿日發國通）陸軍省發表（昭和十九年一月二十日十六時）昭和十八年十月八日陸軍軍曹穴吹智，蒙上聞之長官授與感狀，今茲發表如左：

△感狀　陸軍軍曹　穴吹智

右者，昭和十八年十月八日十二時十五分，接得巴塞印上空敵機來襲之情報，當時任於光防空之新田部隊（編成）第四番機，爲邀擊敵機而出動，偶因軍曹機材之故，稍稍遲於編隊，而單機上昇中，將向達攻擊一方向，發見由B二四，二十一機，P三八，二機而成之敵編隊，以單身企圖擊滅，先突進，將其行動之P三八後尾機，由後上方以奇襲加以一擊，將其擊墜，而後更對單機克行執拗果敢之反復攻擊，更將B二四二機，P三八一機擊墜，此間在左掌腱受貫通槍傷，猶不屈服，敢行體當，氣愈益烈，最終對B二十四，一機，全彈射耗，敢行體當，將其擊墜，即本戰鬥軍曹實以單機克能將B二十四，三機，P三十八，二機，一擊擊墜，而因愛機亦已受傷，不時着陸，以沈着善處冷靜，軍曹於大東亞戰爭開戰以來，曾參加菲島及緬甸方面之各種作戰，每戰皆有赫赫之戰果，至本戰鬥上，將敵機擊墜之事實，達三十機，是實軍曹之熾烈攻擊精神，與卓拔神技，已足將戰技發揮，決死對任務之完遂邁進之結果，其武功真正拔群，誠可爲皇軍戰隊門操縱者之龜鑑，茲特授與感狀。

昭和十八年十月十日　軍司令官

日機轟炸他拉瓦島
美軍陣地起火爆發

（南太平洋日軍某地二十日國通電）日海軍轟炸機隊，曾於十八日下午，轟擊他拉瓦島，全彈命中，美軍陸上設施，並軍火大爆炸，證實其一處曾連續爆發，日方全機安返基地云。

日機連襲敵陣

（南太平洋〇〇基地二十日國通電）日海軍航空部隊，呼應西部新不列顛島上陸地點方面日軍地上部隊之作戰，連日對敵陣地反復攻擊，十八日午前攻擊（比列縣）島及（馬加斯角之敵陣地，於比列羅島上全彈命中，陸上陣地，有一處起火，又與敵P四〇戰鬥機五架交戰，擊墜其一架，又於馬加斯角投下必中彈，炸毀敵陣地，日機安然歸防。

（中部太平洋〇〇基地二十日國通電）日本海軍航空部隊，自十六日夜至十七日未明，於惡劣天候中，會襲二次敵（塞爾巴特）群島，（他拉哇）島，及（馬欽）島之敵方飛行場，及軍事施設，排除敵方熾烈之高射炮攻擊與敵方戰鬥機執拗之抵抗，投下巨彈，命中他拉哇島之飛行場，全面發生一大爆發，並有二處發生大火災，又馬欽島，亦命中飛行場及附近之軍事施設，一處發生火災，然後日方全機安然歸還云。

敵來襲米勒島
兩次均未得逞

（南太平洋日軍某基地二十日國通電）十八日上午，敵機B二五型十架來襲日本南洋之米勒島，日軍當即與之交戰，擊落其一架。十九日上午，敵又以B二五型十二架之編隊來襲該島，當被日海軍機隊擊落一架，擊破一架，日方之損害，極爲輕微。

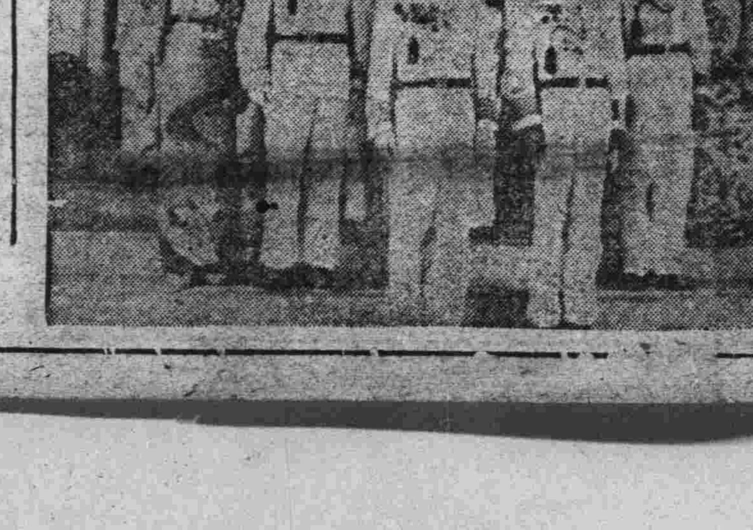

駐泰滿洲國公使館 新年拜賀式後攝影（第一列右方爲鄭公使）

美軍編成印第安部隊
犧牲異民族又一實例

（布宜諾斯艾利斯十九日發國通）華盛頓來電，美陸軍當局側，十九日言明如次：新布列顛之戰線，以「密林之王者」知名之美陸軍百五十八聯隊有「二十種族」以上之美印第安多數入隊，同部隊元爲騎兵聯隊，最近已改編，對密林戰已施以特別之訓練，爲最初之美軍部隊參加西南太平洋之作戰云。

澳巡洋艦沉沒

（里斯本二十日國通電）據（墨爾鉢恩）來電謂，澳洲海軍部，於十八日發表如左：澳洲驅逐艦二艘（阿拉威）及（哥羅斯塔）參加（阿拉威）角上陸作戰，共二艘巡洋艦爲澳大利亞號及修羅芬亞號，修羅芬亞號已被日軍擊沉，據聞以强貝拉號爲代艦，而行就役，開始參加西南太平洋之作戰云。

本社電話
編輯局三一七〇
營業局二一七七九
總務局九五五〇

大東亞青少年 總蹶起運動反省大會

◇昨日起假首都協和會中央本部張幕◇

（新京二十日國通電）自客歲十二月八日，大東亞戰爭紀念日起，迄本年一月九日止，以青少年爲中心，且一月間，展開之大東亞青少年總蹶起運動。其間，先後會舉行各種會議，深遠的行事。藉以昂揚，青少年奮鬥精神，茲者，協和會首都本部，青少年科，爲使首都青少年徹底滲透　大東亞青少年總蹶起運動之眞實精神，俾完成檢後，青少年之重大使命計。乃召集本市職場地域，協和青少年團幹部，約四十餘名。於二十日十二時起，在中央本部，第一會議室，舉開大東亞青少年總蹶起運動反省大會。檢討過去之得失，以資將來，向總力戰之體制邁進云。

日通常議會今日再開

由首相外相及藏相等作施政演說

（東京廿日發國通電）第八十四，通常議會，自舊臘廿七日以來之休會已過，今日二十一日已行再開，貴族院本會議，午前十時開會，劈頭由東條首相，將大東亞建設必成，更對世界進運擬行貢獻之帝國政府之牢固不動之方針闡明，其次由重光外相，將我帝國之大理想顯現，與大東亞宣言實現，究極目標之帝國戰時，外交之根本方針闡明，行以外交演說，至貴族院午前中若無質問通告，兩相演說後，立即入於議案審議，並設議案件，逐次上程，有政府之說明，以委員附託，正午散會，衆議院本會議，午後開會，先於全院委員長，井阪豐光（大阪）爲議長，經指名後，貴族院亦同樣，由首相，外相，行以演說，更由賀屋藏相，將明年度預算案之概要，及其他決戰財政，方針說明，對國務大臣演說，於質疑，代表翼政會第一陣，前田房之助（兵庫）繼之，木暮武太夫（群馬）分別登壇，以國策協力，與民情上通之前題，對政府之所信，有所質詢，如斯，今次議會，劈頭衆議院本會議，施政演說，與代表以質問，早已呈現，白熱之緊張之事，然行以再開議會，劈頭東條首相之施政演說，並重光外相之外交演說，更賀屋藏相之財政演說之事，此爲應付全國民之要望，與世界之注目，而將政府之必勝施策之全貌，端的而闡明也，今次議會之直劍之論議，對國民之政府之眞摯之協力，與國策純正理解，而導入之今日戰局的征戰決意，使愈益向決戰完遂之一途邁進，締集全力，以期對美英擊滅之士氣，更加一段之昂揚者云。

省本部長會議席上

—張景惠會長懇切訓示—

（新京十九日國通）於開本年度初次協和會，省本部長會議席上，張會長（國務總理大臣）懇切訓示如左：

『茲當本日舉行康德十一年度，初次省本部長會議之時，聊述所懷，無任欣快，省本部長各位，均能在戰局，益進劇烈之時，統率管下會員職員，邁進於協和會，戰時之任務，已獲得相當成果，賢勞良多，殊堪欽佩，方今美英雖敗，然仍恃其物資之力，作必死之反攻，是決不容吾人，有所忽視者，本年爲決定戰局之重大時，各位應益努力奮勉，演進於國民志氣之昂揚，與戰力之增强，而其等任務，獨賴於政府之行政施策，推難以爲功，必國民總行奮起，大家協力，始可達到目的，協和會本爲國民運動之指導體，故須於政府表裡一體，以完成其指導國民之重任，協和會之任務，不限於國內，進而觀邦盟邦，國民亦應互相提携，而爲大東亞建設，興亞運動之興揚，尤爲要也，客歲於東京，舉行大東亞會議，所發表之大東亞共同宣言，可謂興亞之大憲章，此爲人所共知者也，而其內容，正與我國建國精神發展，爲大東亞建設相同，滿洲國爲大東亞建設，精神之基地，由斯而益明矣，是以我國之責任，愈爲重大，更無疑問矣，深望各位努力，使大東亞共同宣言早日實現，以實踐躬行，發揮興亞運動先驅之精神，而供獻於大東亞，建設之必成，在本會議各位，宜與中央本部當局，圓滿聯絡，誠懇談，遵其指示，深思熟慮，決定此一年間，會務所應即向之途徑，以期務無遺憾，是所望焉。』

東部陣線德軍戰況

總統大本營十九日公表

（柏林十九日國通電）德總統大本營十九日公報發表，東部戰線之戰況如次：

一，赤軍十八日，又於尼哥波里橋頭堡，並基羅渥格勒西方，對德軍陣地，舉行攻擊，但未成功。一方德軍，出以反擊，將過去數日間，赤軍所結成之突出部，予以閉塞。

一，於斜休哥夫，並保古羅士西奇耶地區，及諸高格勒濕爾西斯基，西南地區。赤軍以數處來攻，德軍陣地。但已遭挫折。

一，於勒寧茲亞西方，繼續苛烈之激戰中。

一，於維里西北，及北方赤軍，反復實行攻擊。於德軍將其擊退之同時，且轉於反擊，將赤軍，在一地點，所結成之德軍防衛線內之突出部，予以閉塞。

一，於伊爾門湖北方，列寧格勒南方，及奧拉尼鮑姆南方，赤軍仍漸漸激烈，而繼續企圖突破，德軍陣地中。

世界情報

美陸軍長官史汀生

要請實現國民徵用法案

（布宜諾斯艾利斯十九日國通電）華盛頓來電：美上院陸軍委員會，對國民徵用法案，開始審議，陸軍長官史汀生，在十九日之同委員會上，要請實現徵用法案，其所述如左：以美國銃後缺乏愛國心，惟恐影響前線將兵，故於國內同胞，依然受制於平時之氣氛所支配生活，而抱有憤慨之念，亦非無理者，例如最近之勞動爭議，不難想像，予前線將兵之士氣上，相當之影響，美國之將兵，最近已於國內，出現兩個明確之階級，即有一階級將兵自身，彼等以被送至前線爲目的，而從事戰鬥，以彼等自身之意志，不能拋棄義務，然而他一階級，統一回想，亦未得其何等之義務，不顧慮國家之必要，許其放棄戰時，取必要之工作，對此不公之事實，前線將兵，當然不滿，故於現下如不改正，勢必影響戰局之動向，且能釀成將來將兵歸還時，國內有所分裂云。

南意德軍陣地堅固

美陸軍中校之視察談

（布宜諾斯亞利斯十九日國通電）華盛頓來電：美國陸軍部，十八日發表，意大利戰線戰況如左：美軍對南立於羅馬南部之中，堪稱難攻不落之德軍山岳防衛線。會以手榴彈及槍刺，而不斷展開白刃戰。此項報告，由意大利，地上部隊，三閱月。最近始歸國之德軍中校，摩頓，及陸軍中校，軋南山之報告。摩頓中校，所述如左：德軍在烏爾次爾諾河北部之山岳地帶，築有縱深之巨砲陣地。而此山岳地帶，極爲險峻。美軍每一登山，必受德軍，更高陣地之十字砲火攻擊，德軍陣地之大部，皆在堅固之岩穴中。欲將之破壞，必需强力之武器與炸藥。而且有若干强力之要衝，其入口，尚埋有地雷等物云。

（時勢論評）美之戰爭目的

在排斥異己制霸世界

（東京十九日國通電）關於美國之戰爭目的，據識者談稱：美國爲何在現在之大戰爭戰鬥呢，彼等謂保護，挑撥，又主張安全感受威脅。如冷靜反省，過去之事情由來，可以說是德國，日本，無有一次挑撥美國。或威脅其安全之事實。美國人自己，第一，對此種說明，不能容納。若謂主張擁護大西洋憲章，或人類文化而戰，試觀大西洋憲章，至今日，業已成爲死文，人類之文化，即美國不戰爭，亦能充分擁護。此亦不爲戰爭目的之理由。美國若斯，惟其於戰爭目的不足的民之疑惑下，大受威脅。於月之十一日，所發表之羅斯福教書，初次表明美國之戰爭目的，頗值注目。羅斯福在其中，保證戰後世界之最重要者爲國家，民族，個人之一切，不僅軍事的，倫理的，亦全面的保證其安全。即經濟的，社會的，以各國家，成爲一家族之安全性之意義，並消提高各國民之生活水準，亦爲重要事。自稱：此爲第二之人權宣言。因此，要求美國議會，務必成立國民徵用法以下五重要法案。若指摘此項，實爲美國之戰爭目的。則我等又不得不討議，『美國因爲甚麼戰爭呢？』因爲軸心國，所主張之世界新秩序之目的。最初即如今次羅斯福所言誇者。志在確保『世界之全面的安全感』，與『安全人類之更生，且水準之事』。現我等大東亞宣言，已明確此理想。同時，現在已盡全力實踐之。美國已更進一步，吐露其『我等爲使美國能制霸世界而戰』之本義。彼等，所以遲至今日發表此戰爭目的者，爲掩蔽其野心也。

關於蘇波問題

英艾登外相之談話

（斯德哥爾摩二十日國通電）據倫敦來電：英外相艾登，十九日於下院，答蘇波國境，糾紛問題之質問，謂蘇波問題之友好解決，乃當前之急務，其成功與否，影響歐洲之將來至重，且現該問題，極爲微妙，吾等以最慎重之態度應付之，關於解決之方法，英政府決未失望云。

美黑人開代表大會

堅決反對國民徵用法案

（布宜諾斯亞利斯十九日國通電）據芝加哥來電：美黑人協會代表，五百五十六萬人，十八日於芝加哥召開大會，席間通過反對，國民徵用法之決議案，並要求議會，勿使該法案成立。黑人協會會長步勞恩謂，羅斯福提出之國民徵用法，乃企圖使美國內黑人，再淪爲奴隸云。

美國民徵用法案

於新情勢發生前暫不討議

（布宜諾斯亞利斯二十日國通電）羅斯福所提出之國民徵用法案，各方面均紛紛反對，據華盛頓來電稱，衆院陸軍委員會十九日已決定暫時，遲延此徵用法之審議，該委員會議長麥宜稱，衆院陸軍委員會，十九日決定在新情形發生之前，不討議此法案云。

南意反軸心軍

開始總攻擊

（柏林十九日國通電）德軍當局，關於意大利戰線之戰局，十九日，會明如次：加茲西諾地區之反樞軸軍，於過去廿四小時之間，在數地點，以飛機之掩護擊下，開始大規模之攻勢。由數日前，同地區之反樞軸軍，即行集結兵力，準備總攻擊。而此次開始總攻擊，其目標，當以封鎖往羅馬之道路，爲第一著手者。用期企圖攻略，加茲西諾云。

意大利陣線

兩軍激戰中

（柏林十九日國通電）德

全滿省本部長會議

十九日假總理官邸舉行

協和會爲期戰時會任務之徹底的完遂，先於全滿省長會議，由十九日午前十時，在總理官邸開，本年度最初之各省本部長（省長）會議，今次之省本部長會議，佯同各省側之運動概況報告與中央側之本年度運動方針，及增產問題爲中心遂行協議，以確立中央，地方之一元的運動態勢，同會議與例年適異，乃關於政府側之會議，頗值注目云。

寫眞：即全滿省本部長會議之情形

蒙疆回教聯合會

決定暫行指導要綱

（張家口十九日國通電）蒙疆城內五萬之回教徒。此次結成蒙疆回教聯合會，以擔當新東亞建設之一翼，而勇往邁進。關此，指導方針，會行考究中，最近已樹立蒙疆內回教徒暫行指導要綱。該要綱內對回教徒，以把握其心，爲旨之重點，訂施策。

一，思想指導　以滅共反美英思想爲基點，而使關大東亞共榮圈建設理念之徹底，與使其銘確立，聖戰之意義，且滿蒙戰，以食糧論之，攻守自如之態勢，及使其明瞭協力實踐之意思，及使其明瞭複合民族國家構成之實態。

二，厚生指導　助成利用回民之特性，啓發授與新智識技能對生產增强施以動員，確保生活之安定，以圖社會地位之向上復興，一方啓發衛生思想，與圖保健衛生觀念之普及徹底。

三，教育指導

（一）學校教育則以學制所定之處實施，而經宗教的特性，進的使其歸化於近代文化社會。學校教育以回民社會教化爲先導。

（二）社會教育，强化利用回民少年團婦女會再拜寺等使成有社會教化之中核，以促進教徒之大同團結。

（三）宗教指導，以回民社會生活爲中心徹底認識時局，陶冶人格敎養成爲一般回民之指導中核，闡明回教之純良化。同時，闡明回教之義，宣揚回教道義，而致個人主義，及自由主義之思想。此外，蒙疆內回民之復興，共榮圈建設，安居樂業之實情，使西北中國方面之回民，保加認識。以促其參加，反蔣反美英，大東亞共榮圈，建設陣營之機運。由蒙疆回教聯合會，與西北總監部，保持密接關係云。

蘇門答臘防衛態勢完璧

—日陸軍大塚司政長官之談片—

（東京十九日國通電）據昭南電話，日陸軍司政長官，大塚惟精氏，爲協商要務。於十八日，自台北歸國，經由福岡東上，並於福岡機場，就蘇門答臘近況，發表談話大要如左：蘇門答臘，於開發資源，增產食糧，及軍需資材，均已動員，且能自給自足，若能完成目下建設中之發電設備，則紡織，造紙，及其他一切工業等，亦可期有走上正軌。又原住民，亦全部皆勇軍，作防衛鄉土第一線，協力軍政，現已組織義勇軍，以上云云。

邱奇爾已歸抵倫敦

否認設置代理首相

（里斯本十九日國通電）英首相邱吉爾，十八日上午十時抵倫敦，當即入首相官邸。上午十一時許，在英國下院，答覆質問。保守黨議員，行應答質問，謂：首相自身之健康狀態，有減少公務之意見。對此，邱吉爾答稱：『余未想及變更每日之事務』。而否認設代理首相。同時，及其他一切情報，近將在下院，報告戰況之意見云云。

書曲雜要組合員等

獻納歲末同情金

（新京十九日國通電）成立僅及二載之滿洲國書曲雜要組合，值此興亞決戰之際，愈成爲戰檢後有力的健全娛樂之統制團體。茲爲舊正在邇，該組合員，體念貧苦難民，在決戰下之舊正，使其平安渡過起見。特由組合員全體同意。將本月十八，九兩日之所得金額。作爲歲末同情獻金。此舉已由中央組合，通告各省支部照辦。新京方面，已在十八日起，實行獻金手續。正在向中央計劃，積極辦理中。此等藝員等，能以赤誠奉公，捨己濟貧，各方頗爲感動云。

協和會中央本部

派遣音樂隊慰問勞工

（奉天十九日國通電）爲酬答增產第一線之勞工。刻已由協和會中央本部，派遣協和青年音樂團，前往各處，從事慰問。其一行，乃由全滿青少年團中選出二十六名所組成者。日程如左：二十二日：撫順煤礦金屬，二十三日：撫順公會堂，二十四日：奉天鐵西工場聯合會，二十五日：滿飛，二十六日：遼兵所，放送局，二十七日：西北工場聯合會，二十八，二十九日：昭和製鋼所。

滋陰補腎丸　健腦補腎藥

◎主治◎
夢遺滑精　先天不足　腎虧陽萎
早洩萎靡　思想遲鈍　健忘善誤
神恩恍惚　見事厭倦　久婚不孕
一孕久停　精寒精冷　精稀精薄
腰痠背痛　耳鳴眼花　頭暈目眩
專固精關　補陰益精　固斂正氣
補養腦力　强健神經　補諸虛
暖丹田　添精髓　壯腎水

全國各大藥房均有代售

（定價）每盒十二付入國幣六元外埠函購另加郵費四角

製造本舖　奉天市小東街三段一三八號　魁仁藥房

（北滿代理店）哈濱道裡新城大街　北滿藥業社　哈濱新城大街　永慶堂　哈爾濱道裡　恒興昌　濱江正陽西道街　天育堂

保肺素

專治男婦，各期肺病，咳嗽吐血，滅痰潤肺，喘息氣短，肺體清淨，呼吸暢利，初期輕嗽，一金立愈，老年久嗽，數金保痊

本保肺素已歷百餘年之臨床實驗功效素著救可驚人爲治咳嗽藥中最王道之品

價目　特製每金捌圓

注意　函購須先匯款

奉天大北街育生堂大藥房出品

湘浦醫院　耳鼻喉科　院長于湘浦　哈爾濱道外南勳街三一號

滿明醫院　耳鼻咽喉專門科　院長南滿醫學士張春冰
大仁醫院　內科小兒科專門　院長南滿醫學士胡鍾慶
診療時間　午前九時至一時　午後二時至六時
地址哈爾濱道裡中國十六道街九號

明山醫院　地址哈爾濱道外南三道街二一號　電話四五六七
一診療　各科皆有專門擔任
一設備　病室清潔　入院隨意
一時間　午前九至一　午後二至六　急病不限

明明眼科醫院　院長醫學士石增榮　住院：有各等病房　電話七五一〇　時間：午前十時至午後五時（但急病不在此限）

醫師牙信斯基　新式電氣療法　超短波　愛克斯光　口腔外科　內科　花柳科　皮膚科　診療時間　午前十時至一時　午後五時至八時　哈爾濱道裡外國七道街一三號　電話五七七五一番

天中學社（招生）日語補習班　午後六時至九時　打字班　只限女生　（地址）道外北二道街

濟生　維肺康
專治肺癆　咳嗽吐血
服後立見功效　無效將錢退還

適應症：各期肺病新久咳嗽，痰喘氣短吐血咯血，痰中帶血兩肋脹痛，咽喉痛啞虛汗濕肚，臥床不起危在旦夕，速服此藥皆能治之，輕病一盒，重病二盒，服後立愈，決不再犯

全國藥店均有代售

定價　小盒二十付五元　大盒四十付九元　外埠函購款到郵寄不加郵費詳細說明函索即寄

製造總發賣　濟生製藥所
本店：奉天城內西華門外路北
支店：奉天北市場營濱東東鄰

濱江代理　正陽五道街　天育堂　正陽一街　好生堂　正陽十四街　德泰恒　正陽西街　五洲大藥房

從前一百個肺病者，九十九個難斷根；現在一百個肺病者，九十九個可斷根

為期保安矯正法圓滑施行 檢察廳舉開協議會

嗣更開懇談會無隔閡的交換意見

為謀安定民心，確保社會治安，減少犯罪之數量，以期徹底達成王道樂土明朗之國家，乃實施頒佈思想矯正法及保安矯正法。而自去年十二月一日起實施保安矯正法，檢舉都市中之浮浪者，促使變為國家之生產者，使協力大東亞聖戰之完成。矯正法之實施，既非純司法權之發動，亦非純行政之行使，乃為介於司法與行政間之一種，其裁決權則委託於司法機關之檢察官。但自該法實施以來，因檢察官人員之過少，乃將市內浮浪者，犯罪前科者，及勞動嫌疑者之檢舉，委託於市內各警察署內之司法警察官手中。而由檢察官行最後之裁決，始送致於輔導院中。但因實施創始之故，不免多所遺誤之處，致造成市民不安之心。檢察廳當局鑒及此，為求保安矯正法今後實施之萬無遺憾，及其圓滑起見，乃於昨日（二十日）午前九時三十分起，假該廳三階會議室內，召集管內檢察官十一名，檢察廳事務處理書記官六名，及本廳檢察官出席之下，舉開保安矯正法協議會。於國民儀禮之後，首由高等檢察廳西川次長予以訓示，繼由地檢廳孫廳長，眞田次長，加以訓示。於訓示之後，即由下田檢察官及楊檢察官實施解說保安矯正法，午後並實行懇談會，仍以保安矯正法及經濟事犯之處理方針，為懇談中心議題。各檢察官對於保安矯正法及經濟事犯處理上之質疑等問題，均無隔閡的提出，加以協議。吾人預料自該協議會舉開之後，今後對於保安矯正法之實施，當可萬無遺憾，而向圓滑運用之途上邁進，其前途實堪期待者也。

勿枉勿縱圓滑運用

免使民心動搖用圖治安確保

孫哈爾濱地方檢察廳長訓示

孫廳長

今天是本廳為使保安矯正法徹底明瞭並期其運用圓滑，不至稍有遺憾起見，特召本管內各檢察官協議會，不想諸君在這樣嚴寒的天氣，均特別精神旺盛，由遠道而來，使鄙人在同時同地得與諸君相晤，實深感所懷實不勝欣快之至。在大東亞聖戰已邁入決戰第三年之現在，戰局情勢益趨苛烈，我們政府為應付時局的要請，特在去年頒佈保安矯正法，且已見諸實施，此為諸君所均已知道的。所以保安矯正法乃是政府認應付時局要請下自體產物，既不是司法權之發動，亦不是行政權之行使，而為一種之特別處分，是將這種處分的裁決權，委之於我們檢察官的。我們檢察官既負有這種已往所未有之裁決權，其責任感覺得至為重大而廣泛，須，應以十二分的決心與努力，並應以決戰的頭腦與手段來去處理，方克收得想像以上所預期之效果。否則，稍一不慎，而任意出入，直接足以擾亂人民之安居樂業，而間接影響於社會之安寧秩序者亦復不少。故當本法實施取締展開以來，風聞一般民衆，多有不明眞相，而加以誤解，或以揣測心情，造謠生事，致使羣情惶惑惴惴不安，實非政府制定本法之初意，其所以本協議會召集之必要也。鑑此次協議會之後，諸君務需會政府制定本法眞意之所在，緊密聯絡，為我們輔佐之司法警察機關，以及關係各機關，一體徹底建國精神，明察時局，順應國策，而詳慎研究本法之趣旨勿枉勿縱，圓滑運用推行，以免惹起民心之動搖，而圖國防治安之確保。蓋本法之精神，乃在將合乎本法上所定條件之人鍊成之輔導之，使其從事勞動，而養成其勤勞精神，更生為健全的良善國民，一方面固是以預防犯罪，維持治安，一方面又可以藉其勞動力，而貢獻於國家之生業，一舉而增護邊兩重大使命，同時完成，實為有副時局之善策，而可報恩於親邦日本之良好機會也。以上不過就要點略述一二，此外眞田次長對於本法之詳諦，另有詳細之訓示。又下田檢察官，楊檢察官，亦於指示與解釋，望諸君悉心體會研究，並無隔閡的交換意見，以期圓滑運用，推行本法，用舉矯正之實績，而促大東亞聖戰之早日完遂是所切盼。以上簡單，作為訓示。

強化戰時經濟

哈爾濱市商工公會 樹立今年事業方針

哈爾濱市商工公會，為即應新商工公會法，乃於去年末斷行改組，以期適應戰時體制，向健全之經濟途上邁進。本年度該公會事業計劃之重點，經會方慎重檢討之結果，業已樹立其具體案，而向實施之途上邁進。其主要之事業計劃如左：

△商工業統制之積極協力，生活必需品配給機構之整備，各種組合指導對策，及物品販賣業者之營業許可制之再檢討之強化對策等之實施。

△為圖商工業之促進化，置重點於地場業之振興，以期背後地經濟之提攜更加一層之强固，積極的斡旋物資交流等。

△對於商工業之指導，為圖經濟倫理化運動之昂揚，樹立其指導具體策，而開催各種講習會及展覽會，並特別設置模範商店及工場，以行實際之指導。

△關於商工業調查研究事項，以土著資本及地場輕工業之實態調查等為主，而實施調查事項，以期地場資本之動率的活用化，及地場產業之振興。其他在商工公會內設置之濱江省價格審議會之運營，為期民需全，獲光强化公債之消化，儲蓄實績擴動，並金屬回收運動等，時局樞要運動等方針，積極的協力云。

淨化市街保健市民

道外署下決施行清掃運動

當此決戰下之春節來臨聲中，道外警察署衛生系主任吳德庸警佐，為期一掃汚濁之氣氛，特於昨日（十九日）午前十時，假該署衛生系室，召集管下東西兩傅家區長及事務長或代理者，以及清掃作業責任之東亞商事作業主任，對道外地區各市街之清掃及塵芥運搬，作種種研究。據悉研究之結果，定自明日（二十一日起）至二十四日止，為清掃期間。該清掃責任者除許公路，頭道街，南馬路，十六道街，正陽街，太古街，大新街，由東亞商事清掃外，其餘各街，則由市民負責清掃之。舉凡塵芥堆積，由各區長澄酌管內地方情形，以區為單位，限於不阻害交通及便於搬運計，而堆積於適當處所，指定之運搬日期，定自本月二十二日至二十五日，且四日間，逐戶由責任者，由東亞商事負之。為期本次清掃完遂計，該署衛生系及各派出所，動員巡廻監督外，並由區方動員義勇奉公隊督勵之。如對本次之清掃違反或怠慢者，由區方報告警察署，定取嚴重處罰。預料經此次清掃後，道外地區必呈明朗化，而市民之衛生保健，亦必有極大裨益云。

哈爾濱市之必勝教育

市視學官郡野壽太郎對記者談（續）

—續昨—（二）於各學校全部設立報國農場，正努力於貢獻生活增強之途。（三）勤勞奉仕作業，於生產部面國防力充實，市街淨化等，及其他事業，更作進一步努力。（四）貯蓄方面，對從來之國民貯蓄，更圖其強化，其貯金額預定增至現在之一倍。

（五）應食之物施行不食之節約，為國防力充實，而必須實行獻金，吾等欲後之國民，對第一線之兵士，雖一機或一發之彈丸，向前線送飛行機及彈丸，乃吾輩之任務，大東亞十億民族，皆大東亞戰爭必勝之為兵也。吾輩保銃後，使前線將兵安心，所謂銃後將兵是也。對學生於每月八日實行八分錢之獻金，依此而意欲向前線多送飛行機。（六）為愛馬而對於榮譽負傷馬，更希再多量輸送。（七）對前線之軍警諸位慰問品及慰問文，更希多多輸送，此外對於傷病兵諸位，更想施行多次之慰問。（八）防空乃吾等之生活，學生等為中心之防空生活的展開，乃吾輩應努力之事，亦吾輩之方針。（五）社會教育之強化，滿洲國已經過建國十年建國運動，漸漸隆盛，與親邦日本在大東亞共榮圈內，為各獨立國之先驅者，共同痛感其使命之重大，但國民之中，對我國國體不知，國策不知，對國策之協力不足之人，無自覺貢獻之至。市民中如此之人，想尚有多數，再繼續一日亦不能坐而默視者也。成為有用之國民，為國盡忠之好國民，實最切要者也。市方本年度對於社會教育，想更加努力，希諸位市民成為良好之國民，決心努力，但對於其次之事項，甚由學校及其他機關切盼諸位之努力，尚希多加關照者也。（一）教化各種團體活動（二）圖書館之內容充實（三）國歌及國民調之普及徹底。（四）國旗揭揚運動之展開。（五）數字運動之徹底。（六）國土綠化市街淨化運動之展開。（七）禁煙運動之展開。（八）防火防犯運動之展開。（九）交通道德並衛生道德之宣揚。以上雖言詞簡單，已將要項報告明白，依此對於本年度哈爾濱市之教育，於如何方針之下，向何等方途努力實行，想諸位已經洞悉於胸矣。前曾述及吾等四千三百萬國民之生活，本年乃必勝之年，非實行必勝生活不可，因而本市之初等教育，於本年度亦必展開必勝之教育不可，吾輩必須具有正確之心，強固之信念，對市民諸君之子弟的鍊成，具極強烈之決心，向前邁進，幸蒙都愛市民諸君充分協力，實吾等邁行為光榮愉快者也。（完）

寫眞說明

這是發給國民手帳者

國民手帳法，已由一月一日開始實施，值此大東亞戰日趨苛烈之今日，我政府為把握國民之實態，完成增產援戰之重任，故有此創舉，於國民身份證明上，於國策之推進，實施上，有助良多。然而究竟是什麼人纔適合於發給國民手帳呢。還是多數國民所要急於知道的事，也是多數國民所要提出向當局質問的，那麼在此可以簡單的答覆如下，即（一）林業（二）水產業（三）礦山業（四）工業（五）土木建築業（六）交通業。如果再不明白時，看以下這六幅圖，就可完全明白。例如（一）壯丁適齡者（二）國民勤勞奉公服務義務者（三）指定產業勞動者（四）職能登錄者（五）指定特別地域居住者（六）百斯篤防疫地域居住者是也。

同情貧黎施金救濟 沾沐王道共度春節

同情金十三萬餘元每戶可得廿元

歲聿云暮，春節將臨，為使一般貧困同胞，共度此王道樂土下決戰第三年新春，由市當局主辦下，事前特展開歲末同情週間，廣向一般善士募集同情金。自同情金開始募集以來，由於各善士之熱心施濟，慨然解囊，當開啓各同情箱已後，收到大批同情金，今者特於昨日（二十日）午前十一時起，至午後一時止，在市公署二階會議室，由市長，警務局長，行政處長，行政科長，厚生股長，協和會總參事，商工公會理事，警察局保安科長，各區長及區事務長等約四十名出席之下，關於同情金之分配計劃，加以討議，而得如左之成果。

△義捐金收入金額為十三萬八千零十一元五角四分。

△救濟金額為十三萬四千四百八十元，差引金額為三千五百三十一元五角四分。

本年度需要救濟者之實戶，每一救濟證，每家按二十元發給，較去年度增加十元。其殘餘金額，則暫由社會事業協會，存放於銀行中，以共渡入來年度歲末同情週間收入金之下，或為臨時從事救濟準備金，此次同情週間所要經費為一千九百四十圓，亦算入於救濟金支出額內，其各區被救濟者數及金額誌之如次：

△埠頭區被救濟者三百五十戶，每戶（或每名）為二十元，計為七千元。

△南崗區被救濟者二百五十戶，每戶二十元，計共為五千圓。

△新陽區被救濟者三百戶，每戶二十元計共為六千元。

△顧鄉區被救濟者七百戶，每戶二十圓，計共為一萬四千圓。

△馬家區被救濟者七百戶，每戶二十圓，計為一萬四千圓。

△香坊區被救濟者四百戶，每戶二十圓計共為八千圓。

△東傅家區被救濟者九百五十戶，每戶二十圓計共為一萬九千圓。

△平房區被救濟者一百戶，每戶二十元，計共為二千圓。

△西傅家區被救濟者六百戶，每戶二十圓，計共為一萬二千圓。

△松浦區被救濟者四百戶，每戶二十圓，計共為八千圓。

△太平區被救濟者九百十一戶，每戶二十圓，計共為一萬八千二百二十元。

簡素生活適應時局

兩傅家區聯開催分會長會議 研討春節始末市民應行事項

協和會東西兩傅家區聯合分會，為促進市民對於時局認識之徹底，國民意識之昂揚，勤勞增產，消費規正，以及國民育成，强化決戰下國民生活之確立，並民防衛之完璧，國立動員體制之達成，以圖實力增強之集中，反映民意，實踐之強化力，故定於今日（二十一日）午後一時，於道外三江會館內，舉開東西兩傅家區聯開催之準備會議，由各分會長參集之下，本諸前述趣旨及議案作成方法指導之徹底，然後由各分會長，召集管下班組長，以資傳達於隣組，同時並實行於陰曆年末年始國民儲蓄徹底運動之推進，年節年末市民防火防空之徹底，由各隣組員實際實施之。更關於電汽節約，以達成戰時生活，節約報國之使命云。

協議增產對策

昨開實業科長會議

濱江省公署，鑒於當此時局之下，為確保滿洲食糧基地，並鞏固濱江之榮譽，全省總力一致努力，同時加以天良好成績，而本年大東亞聖戰已邁入最後階段，為決勝之年，關於農產物並其他增產方針，更當講求適切之對策，故定期於本月二十日午後二時起，假本市馬家溝日滿會館開催管下各市縣旗實業科長會議，召集各實業科長等共同參集之下，對於本年增產對策，作詳確之檢討。同時並互相協議，以資有所借鏡。翌日（二十一日）午前十時起，續開一日，即行討議云。

推進會運動

開市縣旗事務長會議

協和會濱江省本部，為期會務運營之圓滑起見，特定期於二月九日起，至十日止，互兩日間，假省本部大會議室開催管下各市縣旗事務長會議。由各事務長共同參集之下，對於康德十一年度會運動綱要實施要領，予以說明，更對市縣旗聯開催關係事項，予以所協議云。

再檢舉街頭商販

靜化街頭促其邁向增產

道外署

道外警察署保安系當局，本諸局方指令及國策，對管內一般街頭小販商等，屢行檢舉懲處外，而各無知者流，仍繼續活動於街頭，不問生產開發之途邁進者，實為可惡至極，故於昨日（十九日）適逢陰曆新年來臨之際，當由道外署保安系以及動員管下各派出所出動街頭，實施街頭推車挑擔之諸小販商大檢舉。同時對馬路交通違反者，亦行大檢舉，以期街頭靜化，使之趁早更生改業，邁向增產之途云。

放送節目

康德十一年一月二十一日（星期五）

正午（新）報時

繼續（奉）竹板快書：金聲記（四六）

0‧三0（新）報道

[illegible]（東）報時

繼續（新）報道

[illegible]（東）報時

繼續（新）學童新聞

繼續（新）生活記

六‧三0（奉）家庭時間：日系家庭訪問記

六‧四0（哈）哈爾濱時間

七‧00（東）報時

繼續（新）報道

繼續（奉）國民歌：青年進行曲

繼續（新）講演：張總理與大東亞會議（一）

七‧三0（奉）產業戰士慰安之夕

九‧00（東）報時

繼續（新）報道

九‧三0（奉）評詞：九義十八俠（一〇一）

希珍外科醫院　診療：外科 皮膚花柳科　午前十時至一時午後至六時　院長南滿醫學士鄒寶璨　哈爾濱道裡水道街卅頭七九號

老福春堂藥房　哈爾濱市道外正陽十四道街
劉氏樂仙膏　劉氏養血保坤丸　劉氏金丹　劉氏金剛藥片
本堂出品四種靈藥全滿馳名　外埠各省城鎮均有經售

醫士 施米德樂　（專門）淋病 皮膚 花柳
診療時間 上午九時至十二時 下午四時至七時　道裡中國十道街四三號

仁光內科　哈爾濱市道外新城十三道街
專門名科◎內科◎小兒科◎呼吸器病科　院長 袁人相

神卦 孟子良 馳名　卦資一圓　地址道外正陽十五道街口　時間上午十點起下午三點止

靈柩 行李保險 四合公　哈爾濱道外南大六道街五號　電話六三三七九　四合公賬房啓

百用百效 心腹藥　心腹病症 多年胃病 信者得救　德春堂藥店

專門 風寒救急靈藥

大光明　上海中聯新片 牡丹花下　一月二十六日 漁家女 周璇主演
大東亞　花落恨 顧蘭君 呂玉堃 主演　本月十六日 正月初一上映 回春曲 胡楓主演
新都　今日開演 國產巨片 今朝帶露歸 徐聰 葉苓 主演　春節特選 本月廿六演 十三妹 吳素秋
國華偵探片 艷屍 慕容婉兒 主演　下期演 回春曲 胡楓主演
上集 紅杏出墻記 周曼華 白雲 主演　下期演 漁家女 周璇主演
平安　奈何天　春節特選 回春曲 中聯公司偉大新片 胡楓主演
萬世流芳 中聯公司出品 高占非 陳雲裳 主演　一月二十四日演 秦淮世家 上海中聯公司出品 周曼華 舒適 主演
大同　今日演 紅粉知己
亞洲　今天開演 碧雲宮 李麗華 主演
中央舞台　一月二十一日 早演 花木蘭 晚演 全部聚寶盆
華樂舞台　早晚停演 排演新戲
新舞台　一月二十一日
明星　今日開演 龍爭虎鬪 白玫 主演
馬迭爾　火夜

大仁醫院　眼科 內外科 皮膚花柳科 附設産科　醫學士 郝良弼　入院方便　道外南頭道街　電話九一九四

集貨目標刻已達成 實踐經濟繁榮原則

（新京國通電）康德十年度糧穀年度之農產物集貨總量，茲已達成目標，於昨日正式發表，蓋我東亞聖戰方酣，我國負食糧兵站基地之使命，愈益加重之際，爲將彼是聖戰之增產成果，誠屬國家全國之一大盛事，本年所以能有如此成果者，端係官民一致努力所致，因是成果，我國國內勞需及民用食糧，非但能確保供應，他方對於日本，華北方面之糧出，亦能因此增加，本來我國民所用生必物資以及建設資材，多由日本輸入，他方每年由華北方面亦向我國輸送相當量之鋼鐵用煤及棉花等，因我國今年之對日華增送食糧，是以日華兩國之生產力，得以愈形增加，一方因我國對我國所需要之物資，更得以增送，則以日滿華三國爲中心，戰力乃愈形增強，而大東亞共榮圈建設，尤更趨進展。此即所謂顯現大東亞共榮圈內各國提携互助，物資交流之實，亦即得以實踐大東亞共同宣言中「大東亞各國於互惠之下，緊密提携，謀其經濟發展，以增進大東亞之繁榮」經濟提携原則之鐵證也，誠以大東亞共同宣言，非僅爲冒昧之理想，或係空頭之口號，必待大東亞各國緊策羣力，一致實踐，開闢下之戰力，始克增強，戰爭始能獲勝，將來之繁榮始能實現，而今我滿洲國竟能發揮道義東亞先驅國家之實貌，捷足先登，達此重任，是誠非僅我滿洲國一國之慶幸，亦實大東亞共榮圈內各國之慶幸也，以比較諸美英諸流，專以壓迫榨取，他其私慾之經濟行爲，誠不啻霄壤之隔矣，雖然目下東亞戰火方熾，我國食糧增產之實，將愈加鉅，且近所獲之集貨數量，不過僅爲政府期待之最低目標，今後國內官民應須努力之處尚多，故望集貨倘未完了之省縣，今後倍加努力，早期達成目標，即已完了之省縣，亦宜再接再厲，早期準備今年之增產，俾資民生益趨明朗，戰力益加增強，東亞聖戰早日獲勝，經濟共榮早日實現焉。

纖維作物 擔當官會議

（新京國通市）纖維作物擔當官會議，第三日之十九日，於午前九時三十分在新京紀念公會堂舉開，有興農部關係官，專賣總局關係官，原麻統制組合，興農合作社中央會，向省支部關係者約三十名出席，首由纖維興農部次官，（呂農產司長代理）訓示興農部纖之本年度線麻增產集貨方策加以詳細說明，繼行協議懇談，繼由原麻統制組合報告去年度線麻生產實績，至午後五時許始行散會云。

通化省達成 國民儲蓄擔當額

（通化國通電）通化省達成康德十年度國民儲蓄擔當額　通化國民儲蓄擔當額決定爲一千萬圓，本省當局爲期儲蓄之完遂，會以各金融機關爲中心，並遍同各種機關，展開儲蓄運動，結果第四年度於去年十二月末，達成一千萬圓之擔當額成績，實爲省民儲蓄之認識與熱意所致，但自去年四月奉天商工銀行之一部遷入通化，及農作物之豐收，農村金融亦漸圓滑，亦不能不爲其原因，更該省當局，又追加擔當額四百萬圓，以喚起決戰下之堅決儲蓄心，舉省民之總力，預定至本年三月末達成四百萬圓之追加額云。

穀倉滿洲高奏凱歌 今後增產意欲更形軒昂

（新京國通電）具有東亞穀倉榮譽之我國，其農產物出貨狀況，在一月上旬已突破政府之計畫量，目下尚在繼續出貨，尤其本年度集貨之計畫量，爲實施統制以來之龐大數字，且將計畫量完全集貨者，亦爲此前之所稀有，故本年之出貨情況，實可謂樹立新記錄，按每年之例，出貨係以一月爲最高潮，最早者在舊正後，至遲者亦至三月前後，仍行繼續出貨，以是今後尤可期待相當量之出貨，去歲雖屬豐收，但不僅爲天候所致，而尤以指導當指導之賜，公署，協和會，興農合作社等現地職員，各以滅私奉公之精神，孜孜不息，指導農民所致，其努力程度，實亦不容忽視，其次對於捕捉夜盜虫，亦動員婦女，學童等，大活動，卒卒防患於未然，而對於除草尤所重視，故本年更能確保一成增產，亦非過言，再者由勞力面觀之，除婦女學童參加增產外，並有局部的實施疏散都市人口之歸農，亦藉力匪鮮，至於勞力之供出，亦置重點於都市，並向農村多數生活必需品等條件，此等成爲造成出貨增加之原因，又東滿及南滿雖有一部遭受旱災及水害之處，但亦皆克服困難，以是對於國內產業戰士之食糧，並一般國民食糧均得以確保，並可對親邦日本以及華北方面，各行相當量之食糧增送，因此穀倉之滿洲國，於增產意欲澎湃之中，對於本增產計畫亦已極已樹立，則擁有二千萬陌廣大之可耕地之滿洲食糧增產，今後必將更行旺盛無疑，其爲吾人期待之處必益形增大云。

採長補短發揮東亞一家精神 向鄰邦增送食糧意義極重大

（新京國通電）關於康德十年糧穀年度，全滿農產物出貨總量，達成所期目標之意旨，已由弘報處發表矣，査所以獲得此美滿成績者，不外由於軍官民一致努力，並向農民特配生活必需物資之所致也，以是對於我國勞需及民用食糧，皆能確保，尤其食糧爲一切生活力之基礎，我國目下正在銳意進行軍工業及生必品之增產，而需要大批勞工，此等勞工，由於食糧之確保，增產乃得加強，此外更得向日本及華北增送，我國需要的生活必需品一般生產的資材資金等，因爲國內不能自給自足，雖在決戰軍需最感緊迫之今日，然我們日常所用的東西，大多數均由日本運來，親邦日本當此緊急生產之際，是需要多數食糧的，所以我國爲感謝親邦向我國運送生活必需品，當然不能不向日本增送食糧，其意義之深遠，實已勿庸贅言，至於對中國方面之貢獻，亦不外鑑於增產集貨爲左右日滿華一體戰時食糧自給自足成否是一大關鍵，但按華北的現狀來觀，對於其食糧之自給因種種關係，以未能達到圓滿地步，我國既占大東亞食糧基地之地位，自應本諸亞洲是一家的精神，鼎力援助，對其所不足者，有賴其供給，而我國所缺少者，例如我國需要之棉花綿布，礦石製鐵用煤炭等物資，每年均必須由中國供給，是以取長補短，以我國食糧，換其棉花綿布，以備我國農民之用，而作爲增產之原動力，其次礦石製鐵用煤，除作爲我國生產用外，並可補助民需方面，要之，康十糧穀年度全滿農產物出貨總量已達成所期目標，日滿華物資交流今後必能益急增加，三國間取長補短，互相提携扶助，於各國民生，均能安定，總而言之，集貨目標達成後，農民須要知道他的用途，換句話說，農民辛辛苦苦增產，可以說是完全爲滿洲國民生安定，增產戰力而爲，非但可使自國民生活安定，更向日華輸送，使兩國亦得共利，共富義實甚顯大。

日決定第二種工業部門 企業整備措置綱要

（東京國通電）日政府根據戰力增強企業整備基本要綱，對第一種工業部門已行整備，活用於軍需產業一事，業積極進行，茲第二種工業部門之企業整備，亦已漸得成案，於十八日之定例閣議中決定第二種工業部門企業整備措置綱要，對飛機車器，艦船，機械及液體燃料工業等，並其他與以關聯之重要工業加以整備強化，劃定利用及生產之分野，以新強化生產機能，今次之整備係將全國工業移於供止之戰門配置上，茲誌該要綱要旨如次。

一，依生產第一主義，以政府指名定規工務（其本工務）爲中心，結成協力工場集團，利用工務之協力組織體及集團企業，以整備企業系統。

二，陸海軍需運輸通信各省其指定各處分別畫定其工廠及利用工場之分野，而期調整宏聯與專門生產之實現，至計各勞力工場，而獲得各集團企業之實效，因此結果須生產計畫此實施之一體化及生產行政之一元化，皆得實現，且當此實行之際，決定首由機械工業部門着手，而漸次使各工業部門之實施要綱，得急速實行云。

菲律賓共和國 確立自主經濟施策

（馬尼拉國通電）菲律賓共和國誕生以來，已三閱月 政府當局，刻正積極努力推進，確立自主經濟之諸施策，茲誌其詳情如次：

△創設經濟部。 菲律賓獨立後，以有完成其國民經濟，自給水準之必要同時，並高度發揮菲律賓於共榮圈內，資源基地之重要性，亦必須從新編成經濟體制，勞雷爾大總統，爲適應此點，乃以強力迅速實行，編成經濟新體制之工作，着手改革政府機構，已於本月三日，發表創設經濟部，及改組農商部，爲農業資源部，新設之經濟部，除掌理前農商部管轄下之商工關係事務外，並統制一般之經濟統制事務，及國家經濟計畫之立案等，綜合的經濟，行政農業資源部，則擔當水產礦產等，一切資源之開發行政同時，勞雷爾大總統，鑑於此經濟部長地位之重要，特決定由本身兼攝，勞雷爾大總統際此新年，爲完成國家健全建設，曾表明政府已作非常之準備 又菲律賓新政治經濟施策之最大重點，即在於達成食糧之自給自足，故於客歲末，決定將食糧中央統制機關之獨立米穀公司，與全國米穀統制局顯著之差異及其下部機構之不同，作爲合法之運營，前者係自行於各地農村獨立其收買之機構，兩後者則以米穀生產者公會，爲收買之下部機構，使負收買之責，此兩者，何方能獲得較多之收買量，尚爲今後問題，又「國立米穀公司」係在軍當局指導下進行工作，而「國立米穀統制局」，則由菲律賓人從事經絡，其運營之成果，亦可謂爲表示對統制經濟理解之程度者，故今後「國立米穀統制會」之活動，頗堪注目。

△金融機構之整備。 菲律賓中央銀行法案，目下正於議會之銀行委員會審議中，預定最近該銀行即可誕生，又勞雷爾大總統，於本月七日，會下令恢復戰後停閉中之農工銀行，該行亦已決定，於最近復業，按菲律賓因戰爭而停閉之銀行，前已有四行復業，茲此農工銀行復業，合計當有五行也，查該農工銀行之資金，爲一億五千萬比索其農業對像，爲農村，及中小工業，然自今後且將辦理一般之貯蓄與定期徵收等，該行之復業據觀察食糧增產上，當有所貢獻，又因銀行復業者之增加，故政府最近發行之一億比索公債，當不難消化，此對國家經濟上，實一大補益云。

徹底增產實務教育 期學生技術能力向上

（新京國通電）時局下從事重要產業之礦工業技能者，其強化國內自給體制，誠爲刻下之急務，民生部並文教部爲使工科系國民高校與重要事業體緊密聯繫並澈底國民高校實務教育，使學生技術能力向上，同時寄與生產增強，對其方法，已加研究，此間已得其大體之成案，故民生文教兩部，自十九日午後一時，於文教部第一會議室，由關係各省文教科長並重要事業體之代表者參集，舉行協議，其梗概如左：

一，關於實習之運營，工科系國民高校依政府指定，協力於重要事業體，澈底勤務愛好精神，以習得練磨技能。

二，於學校方面，充實職員，留意學生之技能向上，同時在必要之時，由協力事業體之職員中選定適於教育者之優秀者，聘用爲學校幹部教師。

三，關於入學者，應由國民高校長根據出身學校長洞察希望者之適性與否及素質之推薦書證銓衡之。

五，上級校進學者，於畢業年度，依國家的需要，考慮其各自之適性，身元及志望，而可定適用之學校，全滿二十二工科系國民高校（四年制度）工科職業學校三校，合計二十五校，正式決定次第由民生、文教兩部共同訓令，予定同各省通牒實施。

日本郵政貯蓄激增 突破四十二億圓

（東京國通電）值茲大東亞戰爭決戰之第三年，日本國民以二百七十億圓爲貯蓄之目標，而積極向儲蓄報國之途邁進，故貯蓄之數字，已逐呈激增，自去年四月一日起，迄本月十八日之貯蓄，計達四十二億九百三十四萬圓，現距此與國民貯蓄之終止期，雖尚餘二月餘，然已突破郵政府當四十二億圓之目標額，此足證日本國民呼應前線將兵作戰與擊滅英美貯蓄報國之赤誠云

農村連絡 幹事長決定

（新京國通電）隨日前本市各區支部長之異動協和會首都本部頃更決定農村區連絡幹事長之新人事，計淨月區吳志達，南河東區吳志達兼任，北河東區實驗輔，雙德區實驗輔兼任，大屯區趙成基，合隆區岩開甲裝之助（寬城區長兼任），其任命式，於十九日午時在市公署由張協和會首都本部（市長）市田事務長等關係者出席舉行云。

建國列傳

山田清三郎著　毅予譯　（續）

鶴岡與實弟喜八郎，何在附屬地經營[illegible]，將被顧爲在實事天樞人，[illegible]被舉爲市之要人候補者也。

「總務長士肥原大佐實在繁忙怎麼樣……」

偶然聽受司令官這樣的話，龐谷與鶴岡半晌爲之啞然，面面相視着，彼等對於土肥原大佐以上，本庄將軍的話，簡直像夢一樣的感覺。

其時門外的大時計打了十時，緊背靜靜的流到二階的將軍的屋子裡。

回到旅館的鶴岡永太郎，思及被本庄司令官委任的「臨時奉天市警務課長」的要職之重大，頭腦清澈得不能入眠。

彼與龐谷同行至途中，附屬地以在鄉軍人之警備，無任何不安，然而如今二人已非普通町人，本能爲守護自身，殆無意識的選裡街，而行思考之奉天的市政如何運營，倘有治安維持之事，即使以土肥原大佐爲市長執務之，然在龐谷，鶴岡及其他擔任要職者之日本人共同的不安，面無可如何者也。

市長　土肥原賢二
總務長　[illegible]村讓一
總務課長　龐谷悅
警務課長　鶴岡永太郎
財政課長　三谷末次郎
衞生課長　守田福松
工程長　吉川康
技術課長　吉川康

以上乃土肥原市政之幹部，此外如中野琥逸，菅原憲亮等，被軍方委囑爲顧問，實在軍方善於分配，鶴岡對於這種適材適所，非常感動，一面思及自己的大佐，只隔一夜，明天是可怕的，明天早八時半則將代中國要人而登歸於城市之市政公所矣。

「都旅館」內森閑的，其高層的近代建築，在深夜裏休息着，並非因無客人，簡直是變了，旅館的新的設備和周到的招待。

謀由病魔中救出拓士 充實開拓地之保健網（續）

除此二綜合病院，更行建設規模極大之綜合病院與結核療養所各一，目下設立地物色中，一方保健指導要員，民生部今由大東亞省之斡旋，將由日本募集，自十日亘約十日間，在內原訓練所鍊成之現地醫師四十七名及大東亞斡旋採用之看護婦助產士保健婦等之白衣大使部隊八十名，預定二十四日前後，大舉來滿，近將配置於各開拓地之病院。

現地醫師，從來來滿後在奉天之滿洲醫大，實行集團訓練，但此次爲再度強化，使爲透徹眞正開拓魂之保健指導員，合宿於新京開拓會館，在醫師會館，歷一月作滿洲事情及其他講習後，再到哈爾濱開拓指導員訓練所體驗約一週間之修鍊，更在各部屬地之中心公立病院，作臨床實習，以便良開拓地醫師配屬於任地，此外與今春三月在北安，齊齊哈爾，龍井三開拓醫學院新畢業生約七十名開拓地之新醫師，截至今春，似能增加百名以上，由此則開拓地之醫師不足，乃有開者的緩和再關於保健婦之確保，亦在此來滿者外，將自四月開設定員五十名之佳木斯保健婦養成所，再本年更於新京設置定員三十名之保健婦養成所，刻在進行計畫中，而苦於不得保健施設之惠之開拓地，亦可漸次解決，故殊値期待。（完）

（共榮圈）（信六則）

（資之）

一，實施食糧增產計劃 海軍軍政當局，以昭和十九年爲起點，實施食糧增產〇年計劃，爲期其急速實現，適於七，八，九三日間，集担當主任官於一堂，決定如上之增產實施計劃（馬加薩）

二，西里伯各地新設電影院 除馬加薩市外，南部之西里伯各都市，戰前殆無影院之設置，今於此等小都市，如巴勒巴勒，馬及內，巴羅坡瓦，賭波等各地，由現在映配社之經營起始設置壯麗之影院，使原住民得以飽受日本電影之慰安，其中譽爲穀倉之里伯市，其影院工事，已告完竣，於十五日舉行開館式，更由原住民之熱望，可設影院，欲出而願勞奉仕者，如山如海，今現地當局與映配社，正努力增築，以謀滿足原住民之要望（馬加薩）

三，獻納海軍機 以興亞報國會爲中心，募集在廈邦人赤誠獻納之海軍機獻納金，今合計已達八百萬元，近已獻納於廈門海軍武官室（廈門）

四，亞采人奮起 亞采州回教興亞協力會，前曾募集東海岸州之水害救恤義捐金，目下更向各地區派遣回教教師，呼籲於全亞采人之前，歷來排外之亞采人，今次對其他人種行初次獻納義捐金之創舉，以舉東亞人共甘共苦之實，此次亞采人之奮起，軍官民莫不感激沸零（梅塔恩）

五，更生之薩薩族 倫波夫島之薩薩族，於舊荷印時代，被稍爲最怠惰之民族，今於皇軍之指導下，一洗往日之污名，一致團結，從事勤勞建設，由此薩薩族之協力，〇〇作業已大收功效。

牙醫崔結力 即從前牙醫員 多利石滿醫址

婦嬰醫院 哈爾濱道裡斜紋三道街五號十八戶 電話七六七八號 （附設產院）專門內小兒科產婦科 南滿醫學士 女醫李錫玉

▲花柳病科 松天醫社 道外中十一道街

牙科

治鑲牙之處 住址：道裡十四道街三十九號郵局隔壁三層

東尙齒科醫院 道外國八道街拐角二號 院長日本大學醫學士 黃東尙 齒科△鑲牙洽牙口腔外科 診治（午前十時至一時）（下午四時至六時）（星期日停診）

東亮齒科醫院 齒科一般 口腔外科 治牙鑲牙 住院隨意 院長 劉東亮 時間 午前八點起 午後六點 休診 道外景陽大街六號 電話八五一三

凡吾醫院 道裡中國頭道街二十一號 皮膚科 花柳科 內科 外科 院長 南滿醫學士 凡吾 電話四二一四六號

虎骨花蛇露 老福順堂

一帖痔藥 花痔土龍散 痔瘡痔漏良藥 外痔 化散者

正廉醫院 總院道外許公路八○號 分院道裏新城大街二○號 ▲各科診療 住院隨意 分院每日午後四時至七時開始各科診療均有專門擔任醫師

大章坦劇場

全國各藥店均有代售 調經安坤丸 註冊商標 歷史最久 錦春藥店

肺癆病不難治 益壽丹非奇藥 難在不能攻破肺癆菌 奇在殺菌化痰清肺理氣收效力 益壽丹 全國市縣旗鎮各大藥房均有代售 定價每盒十二付國幣七元外埠函購加郵四角 根本滅絕 永不再犯

國瑞藥房 北滿藥業社 哈爾濱市內各代理店